

La Paz, 30 de junio de 2020



AUDIENCIA PÚBLICA DE RENDICIÓN DE CUENTAS INICIAL GESTIÓN - 2020



OBJETIVO



Con el objeto de dar cumplimiento a las disposiciones legales que regulan la función pública, el FONADIN en el marco de los principios de TRANSPARENCIA, RESPONSABILIDAD, EFICIENCIA y EFICACIA, desarrolla las rendiciones públicas de cuentas a fin de permitir a la sociedad civil organizada en el marco del control social de la gestión FISCAL, **hace conocer de manera pública los objetivos, metas y resultados a lograrse, generando un espacio de dialogo y discusión responsable y transparente** en pro del beneficio de los sectores de intervención de la institución.



MARCO LEGAL



La Audiencia Pública de Rendición de Cuentas INICIAL, se sustenta en el **marco de** los principios de transparencia, participación y control social, establecidos en los artículos 8 parágrafo II, 241 parágrafo VI y 242 inc. 4 de la **Constitución Política del Estado, Ley 974 de Unidades de Transparencia y Lucha Contra la Corrupción** y Lineamientos de la Resolución Ministerial N° 037/2020



MARCO ESTRATEGICO DEL SECTOR DE DESARROLLO INTEGRAL CON COCA

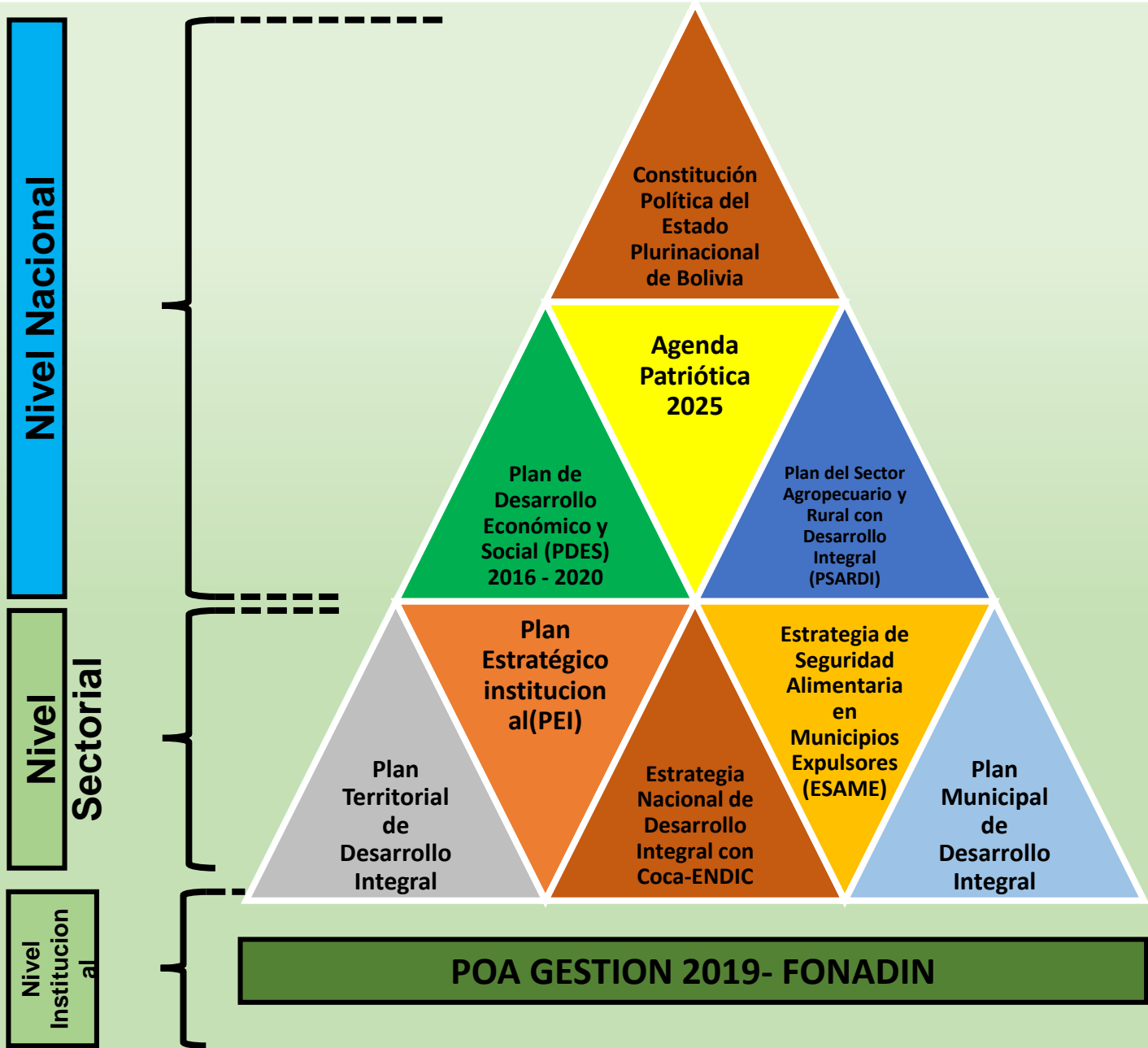

NIVELES DE COORDINACIÓN CENTRAL, SECTORIAL E INTERINSTITUCIONAL

ESTADO PLURINACIONAL

ORGANISMOS DE COOPERACIÓN INTERNACIONAL

NIVEL CENTRAL

- MINISTERIO DE EDUCACIÓN
- MINISTERIO DE MEDIO AMBIENTE Y AGUA
- MINISTERIO DE DEFENSA CIVIL
- MINISTERIO DE SALUD
- MINISTERIO DE GOBIERNO

MINISTERIO DE DESARROLLO RURAL Y TIERRAS

- MINISTERIO DE ECONOMÍA Y FINANZAS PÚBLICAS
- MINISTERIO DE PLANIFICACIÓN DEL DESARROLLO
- MINISTERIO DE RELACIONES EXTERIORES
- MINISTERIO DE DESARROLLO PRODUCTIVO Y ECONOMÍA PLURAL

NIVEL SECTORIAL

- VICEMINISTERIO DE DEFENSA SOCIAL Y SUSTANCIAS CONTROLADAS
- VICEMINISTERIO DE DEFENSA CIVIL (VIDECI)
- VICEMINISTERIO DE EDUCACIÓN ALTERATIVA Y ESPECIAL

VICEMINISTERIO DE COCA Y DESARROLLO INTEGRAL

- VICEMINISTERIO DE TIERRAS
- VICEMINISTERIO DE DESARROLLO RURAL Y AGROPECUARIO

NIVEL INTERINSTITUCIONAL

- SENASAG
- INIAF
- INSTITUTO NACIONAL DE REFORMA AGRARIA (INRA)
- GOBIERNOS DEPARTAMENTALES
- GOBIERNOS MUNICIPALES

FONADIN
Fondo Nacional de Desarrollo Integral

- DIGPROCOCA
- OAP
- ACCESOS
- IPDSA
- EMPODERAR
- CRIAR II
- NUESTRO POZO

ORGANIZACIONES SOCIALES

FAMILIAS BENEFICIARIAS



MARCO INSTITUCIONAL DEL FONADIN



El FONADIN tiene como sustento legal, el D.S. 3204 de agosto del 2017, en el marco de la Disposición Transitoria Primera de la Ley N° 906 (Ley General de la coca)

El FONADIN es una institución pública desconcentrada del MDRyT, con independencia de gestión administrativa, financiera, legal y técnica

Tiene dependencia directa de la Máxima Autoridad Ejecutiva del MDRyT y funcional del VCDI

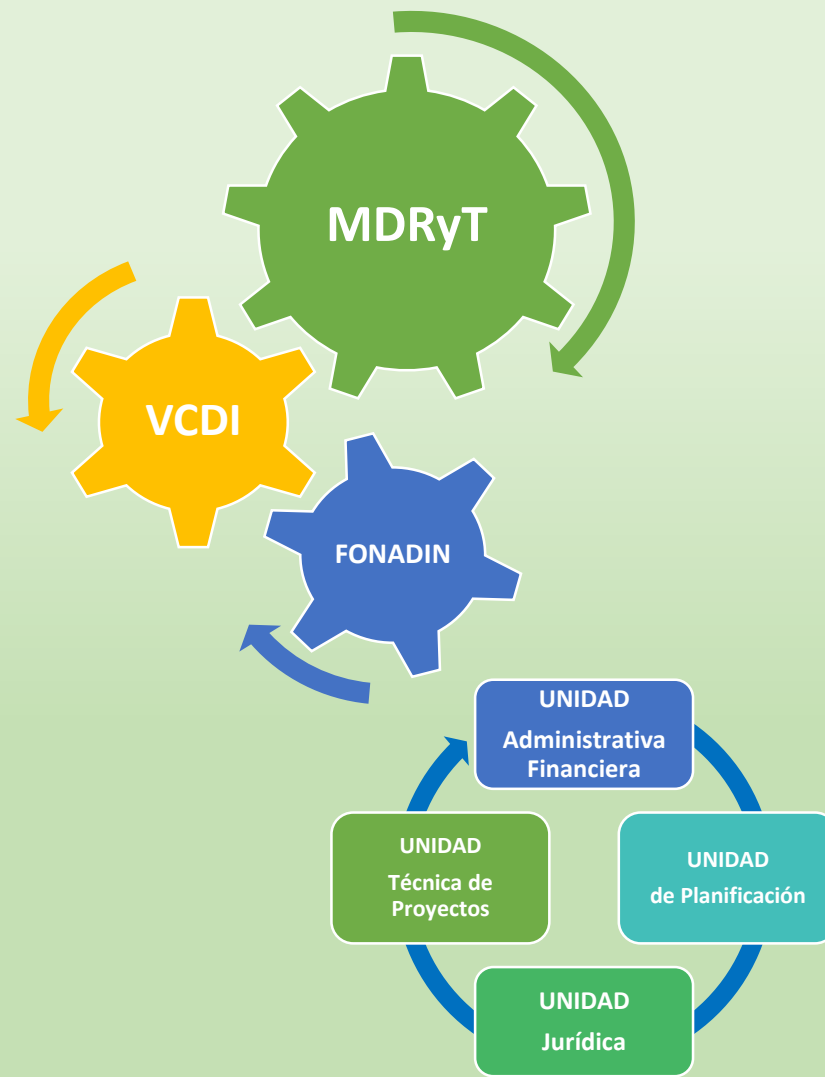



ESTRATEGIA NACIONAL IMPLEMENTADA POR EL FONADIN



A TRAVES DEL CONVENIO DE FINANCIAMIENTO:

“FORTALECIMIENTO DE LA AGRICULTURA FAMILIAR Y SOBERANÍA ALIMENTARIA EN ZONAS EXPULSORAS DE POBLACIÓN HACIA ÁREAS DE PRODUCCIÓN DE COCA EN BOLIVIA - **APS SA PROACT”**
(SUSCRITO EL 05 DE JULIO 2016 CON VIGENCIA HASTA EL 5 DE JULIO 2022)

Estrategia de Seguridad Alimentaria de Zonas de Emigración (ESAME)

SEGURIDAD ALIMENTARIA Y NUTRICIÓN CON SOBERANÍA

DESARROLLO ECONÓMICO PRODUCTIVO CON ACCESO A MERCADOS

PROMOCIÓN DE LA PARTICIPACIÓN DE LA MUJER

ADAPTACIÓN AL CAMBIO CLIMÁTICO



Objetivo General

Contribuir a la reducción de la pobreza y la inseguridad alimentaria en los municipios definidos como migratorios de mano de obra, apuntando a disminuir los flujos de emigración hacia los municipios productores de coca.

Objetivos Específicos

- ✓ **OE 1: Mejorar las capacidades económicas locales de los sujetos de la agricultura familiar** (familias, organizaciones y comunidades) con enfoque de género y con énfasis en la seguridad alimentaria local en los Municipios de migración de mano de obra hacia los Municipios productores de coca.
- ✓ **OE 2: Mejorar las capacidades institucionales de los Municipios expulsores y del MDRyT** así como los mecanismos de intersectorialidad y articulación intrasectorial particularmente en la promoción del desarrollo productivo y la adaptación al cambio climático.
- ✓ **OE 3: Contribuir al consumo variado y la introducción de alimentos con alto impacto nutricional** en la alimentación y agricultura familiar.

AREA DE INTERVENCIÓN DEL APS SA - PROACT

Cobertura: 35 Municipios distribuidos en 5 Departamentos

NRO	DPTO.	MUNICIPIOS	Grado de vulnerabilidad
1	Potosí	Acasio	G-1
2	Potosí	Pocoata	G-1
3	Potosí	San Pedro de Buena Vista	G-1
4	Oruro	Caracollo	G-1
5	La Paz	Quime	G-1
6	Cochabamba	Aiquile	G-1
7	Cochabamba	Alalay	G-1
8	Cochabamba	Anzaldo	G-1
9	Cochabamba	Arque	G-1
10	Cochabamba	Bolívar	G-1
11	Cochabamba	Capinota	G-1
12	Chuquisaca	Poroma	G-1
1	Potosí	Caripuyo	G-2
2	Potosí	Colquechaca	G-2
3	Potosí	Llallagua	G-2
4	Potosí	Sacaca	G-2
5	La Paz	Patacamaya	G-2
6	Cochabamba	Cocapata *	G-2
7	Cochabamba	Morochata	G-2
8	Cochabamba	San Benito	G-2
9	Cochabamba	Tacopaya	G-2
10	Cochabamba	Tapacarí	G-2
11	Cochabamba	Tarata	G-2
12	Cochabamba	Vacas	G-2
1	Potosí	Ravelo	G-3
2	Potosí	Torotoro	G-3
3	Oruro	Machacamarca	G-3
4	Oruro	Villa Huanuni	G-3
5	La Paz	Colquiri	G-3
6	La Paz	Sica	G-3
7	Cochabamba	Arbieto	G-3
8	Cochabamba	Independencia	G-3
9	Cochabamba	Santibañez	G-3
10	Cochabamba	Sipe	G-3
11	Cochabamba	Tiraque	G-3

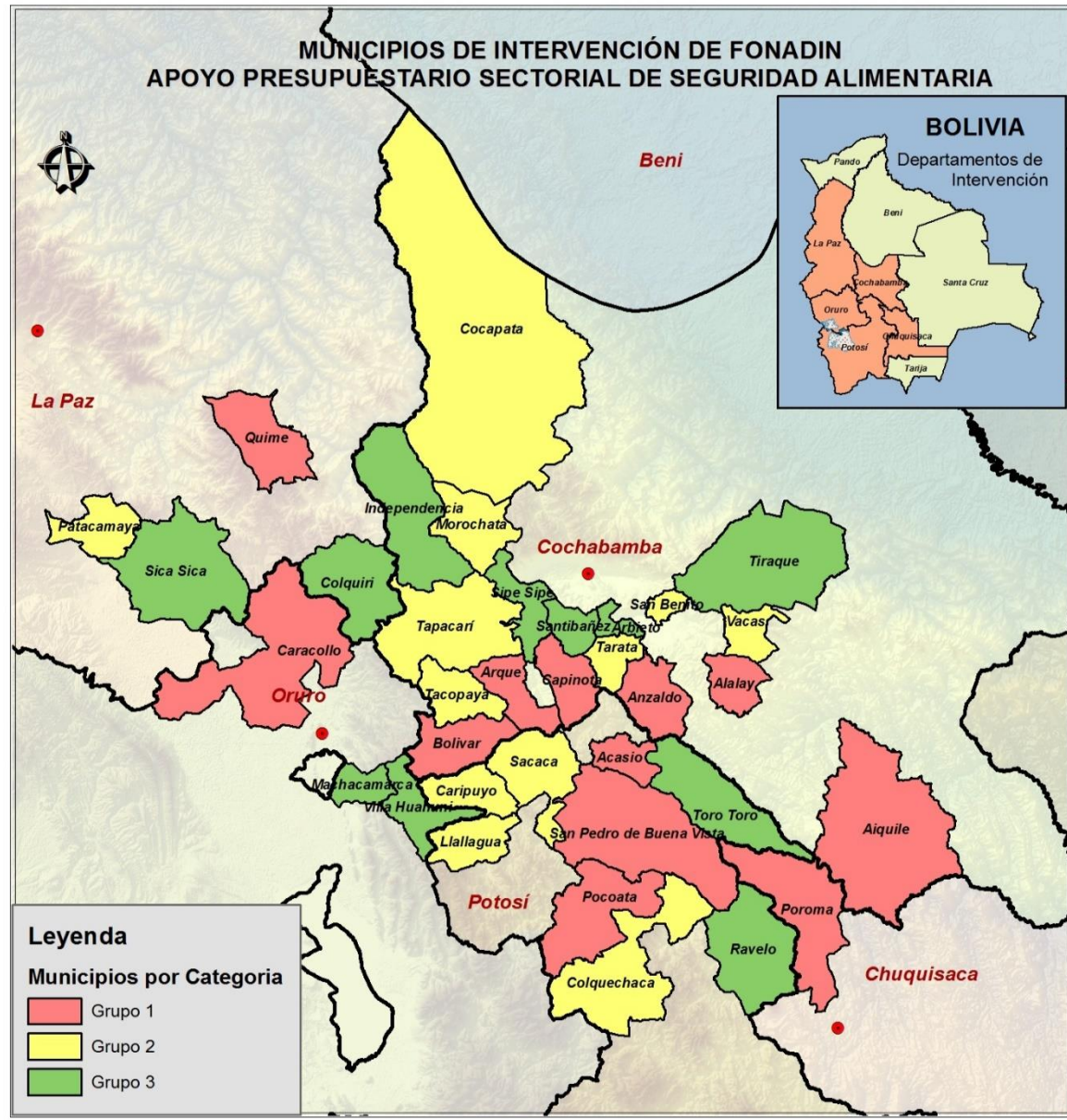

INDICADORES APS SA - PROACT

Relación con la Estrategia o el Plan de Acción	Indicador	Definición del Indicador
OE 1: Mejorar las capacidades económicas locales de los sujetos de la agricultura familiar (familias, organizaciones y comunidades) con enfoque de género y con énfasis en la seguridad alimentaria local en los Municipios de migración de mano de obra hacia los Municipios productores de coca	Indicador 1	Incremento de las tierras tituladas con equidad de género en los Municipios con población migrante.
	Indicador 2	Incremento de los volúmenes de producción de los alimentos locales en los Municipios con población migrante.
	Indicador 3	Número de proyectos de desarrollo productivo ejecutados , con atención a emprendimientos de mujeres, en los Municipios con población migrante.
OE 2: Mejorar las capacidades institucionales de los Municipios expulsores y del MDRyT así como los mecanismos de intersectorialidad y articulación intrasectorial particularmente en la promoción del desarrollo productivo y la adaptación al cambio climático.	Indicador 4	Número de nuevos mecanismos de comercialización local funcionando en los Municipios con población migrante.
	Indicador 5	Número de nuevos mecanismos de adaptación al cambio climático implementados en los Municipios con población migrante.
	Indicador 6	Incremento de capacidades técnicas y financieras del Sector para la implementación de la Estrategia de Desarrollo Productivo y Seguridad Alimentaria en los Municipios con población migrante.
OE 3: Contribuir al consumo variado y la introducción de alimentos con alto impacto nutricional en la alimentación y agricultura familiar.	Indicador 7	Número de cultivos con alto impacto nutricional y/o fuentes de proteína animal en los Municipios con población migrante.
	Indicador 8	Fortalecimiento comunitario en pro de mejorar las prácticas alimentarias y promover una dieta familiar variada y nutritiva .



PROGRAMACIÓN DE DESEMBOLSOS

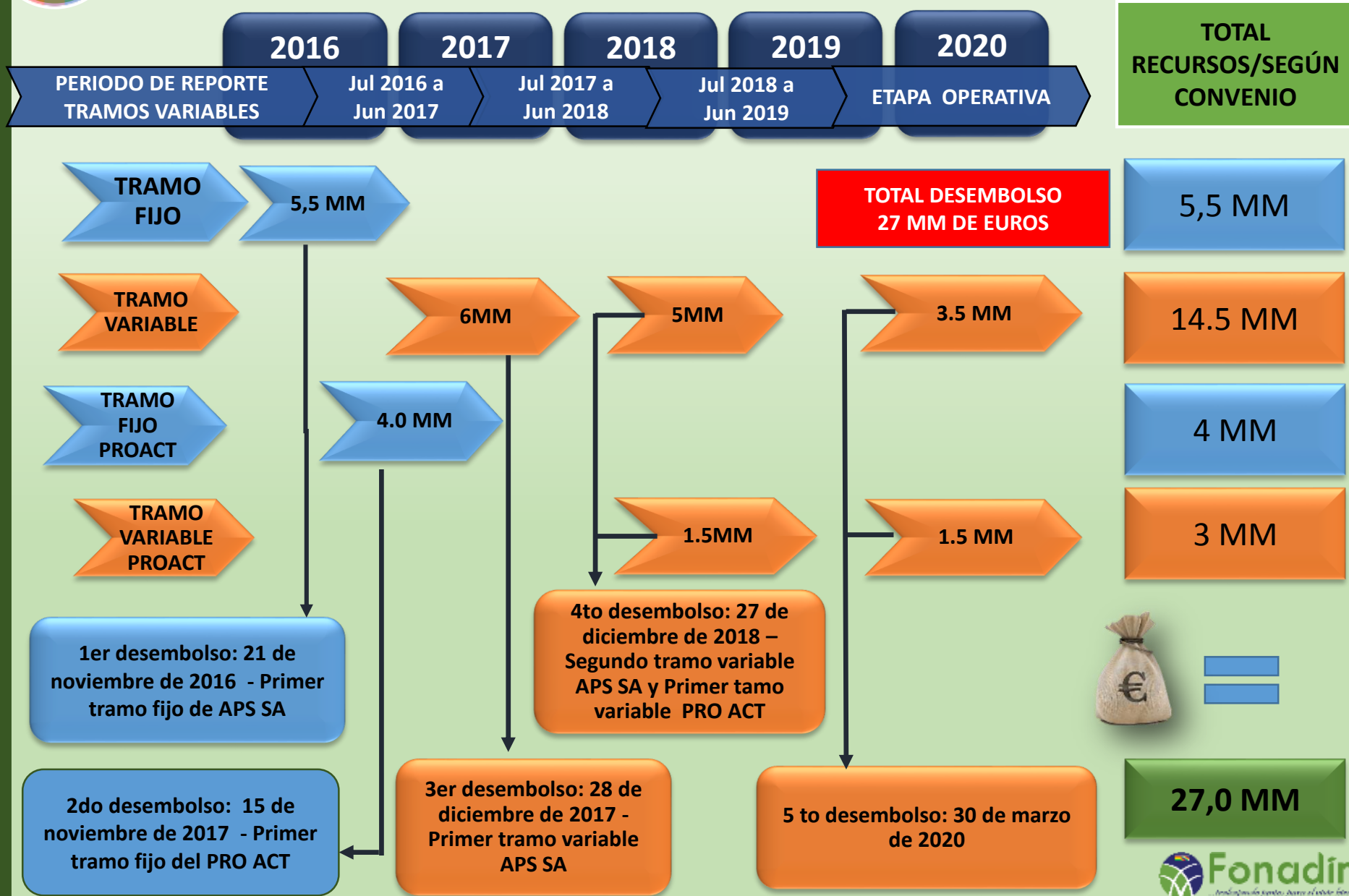

PRESUPUESTO APROBADO POA 2020



PRESUPUESTO GESTIÓN POA 2020, POR COMPONENTE DE GASTO



Nº	COMPONENTES AGRUPADOS	FUENTE				TOTAL GENERAL
		10-111 TGN	10-111	41-111	41-113	
1	GASTOS CORRIENTE	4.712.851,00	11.529.075,00			16.241.926
2	PROYECTOS DE SISTEMAS DE RIEGO		17.187.166,00		680.396,00	17.867.562
3	PROYECTOS DE INFRAESTRUCTURA VIAL (PUENTES)		5.333.426,00			5.333.426
4	TRANSFERENCIA DE RECURSOS A ENTIDADES TERRITORIALES			1.771.142,00		1.771.142
TOTAL GENERAL		4.712.851,00	34.049.667,00	1.771.142,00	680.396,00	41.214.056

24,9 MM DIRIGIDO A INVERSIONES (60%)

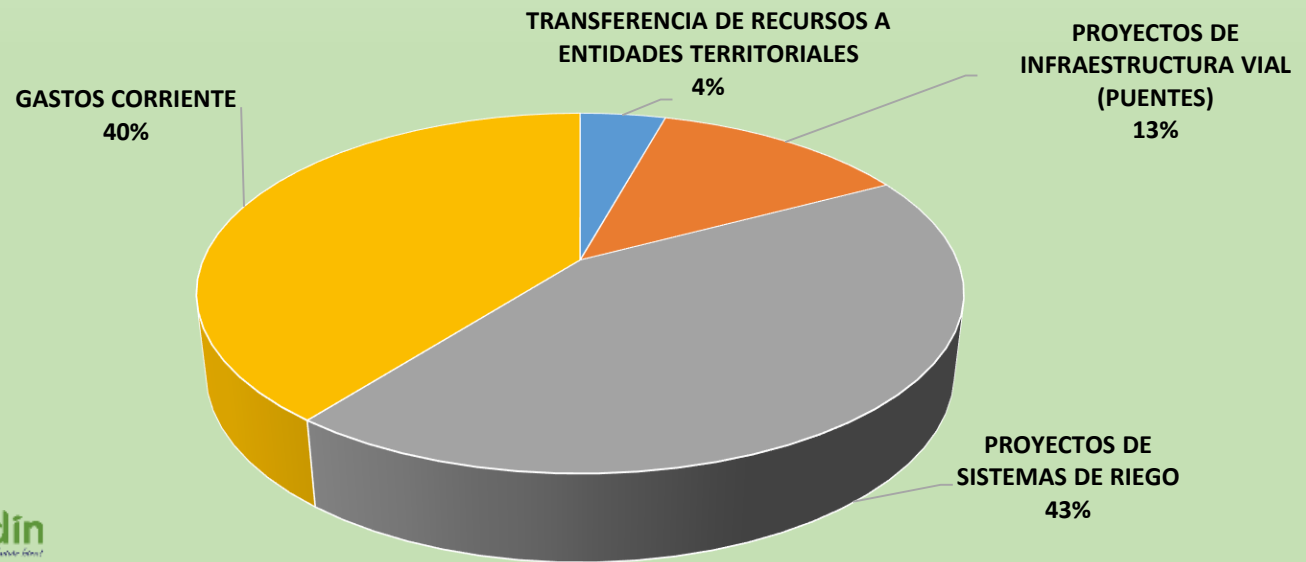



COMPORTAMIENTO DE LA PROGRAMACIÓN Y EJECUCIÓN FINANCIERA DEL PRESUPUESTO FONADIN – A MAYO DE 2020

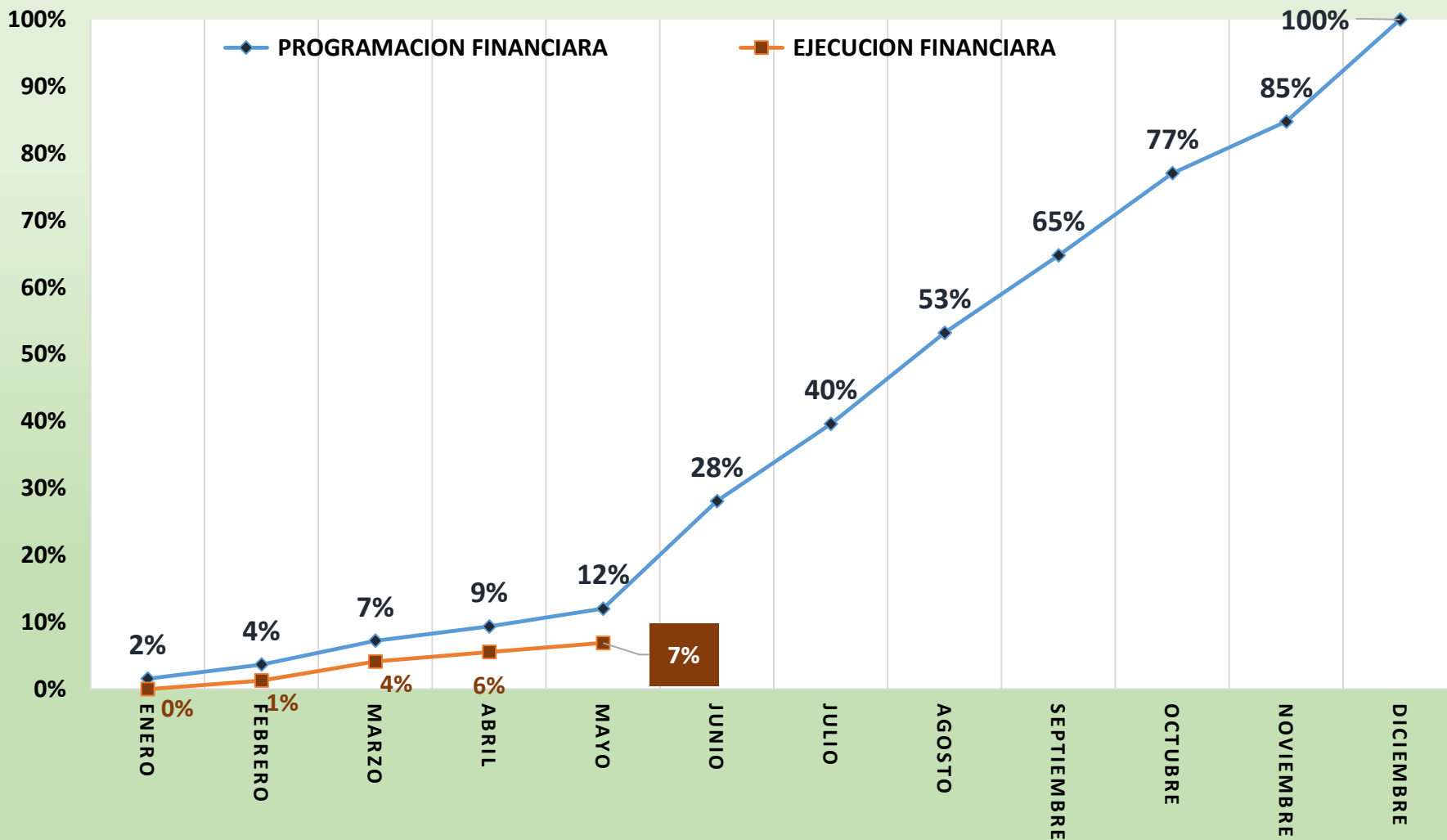

PRESUPUESTO PROGRAMADO MDRyT/FONADIN:
41.214.056,00 Bs.

PRESUPUESTO EJECUTADO MDRyT/FONADIN:
2.841.931,80 Bs.



PROGRAMACIÓN DEL PRESUPUESTO POR TIPO DE INVERSIÓN Y MUNICIPIO



TIPO DE INVERSIÓN	MUNICIPIO	NRO. DE PROYECTOS	NRO. DE FAMILIAS BENEFICIARIAS	CONTRAPARTE GAMS BS.	MONTO FONADIN BS.	MONTO PROGRAMADO BS.	MONTO EJECUTADO BS.
PROYECTOS SISTEMAS DE RIEGO (ADMINISTRACION DIRECTA POR EL FONADIN)	ACASIO	1	36	-	1.059.663,00	1.059.663,00	-
	ANZALDO	1	56	-	1.347.750,00	1.347.750,00	-
	COCAPATA	3	240	680.396,00	3.113.959,00	3.794.355,00	463.427,71
	COLQUECHACA	1	53	-	868.390,00	868.390,00	-
	COLQUIRI	1	60	-	480.000,00	480.000,00	-
	INDEPENDENCIA	1	74	-	1.038.325,00	1.038.325,00	-
	POCOATA	2	119	-	2.398.446,00	2.398.446,00	-
	SANTIVAÑEZ	1	60	-	1.774.232,00	1.774.232,00	-
	SP BUENA VISTA	1	33	-	1.694.965,00	1.694.965,00	-
	TAPACARÍ	1	56	-	763.652,00	763.652,00	-
	TARATA	1	53	-	791.685,00	791.685,00	-
	TIRAQUE	1	48	-	1.856.099,00	1.856.099,00	-
	Sub Total		15	888	680.396	17.187.166	17.867.562
CONSTRUCCIÓN PUENTES (ADMINISTRACION DIRECTA POR EL FONADIN)	ALALAY	1	175	-	941.387,00	941.387,00	-
	INDEPENDENCIA	1	123	-	1.258.033,00	1.258.033,00	-
	SANTIVAÑEZ	1	354	-	1.952.956,00	1.952.956,00	-
	SP BUENA VISTA	1	367	-	1.181.050,00	1.181.050,00	-
Sub Total		4	1019	-	5.333.426	5.333.426	-
TRANSFERENCIA DE RECURSOS A ENTIDADES TERRITORIALES (Proyectos apícolas, cultivo de tuna, Ovinos Y riegos)	AIQUILE	2	303	-	438.802,00	438.802,00	-
	COCAPATA	2	390	-	665.812,00	665.812,00	-
	MOROCHATA	1	148	-	128.754,00	128.754,00	-
	TIRAQUE	1	39	-	215.998,00	215.998,00	-
	VACAS	1	602	-	321.776,00	321.776,00	-
Sub Total		7	1482	-	1.771.142	1.771.142	-
GASTO CORRIENTE	FUNCIONAMIENTO	0	0	-	11.529.751,00	11.529.751,00	2.355.787,04
	VISIBILIDAD INSTITUCIONAL	0	0	-	404.340,00	404.340,00	22.717,05
	APOYO A RESULTADOS ESPERADOS	0	0	-	3.923.888,00	3.923.888,00	-
	FORTALECIMIENTO INSTITUCIONAL	0	0	-	383.947,00	383.947,00	-
	Sub Total		0	0	-	16.241.926	16.241.926
TOTAL		26	3.389	680.396	40.533.660	41.214.056	2.841.932

NÚMERO DE PROYECTOS POR MUNICIPIO

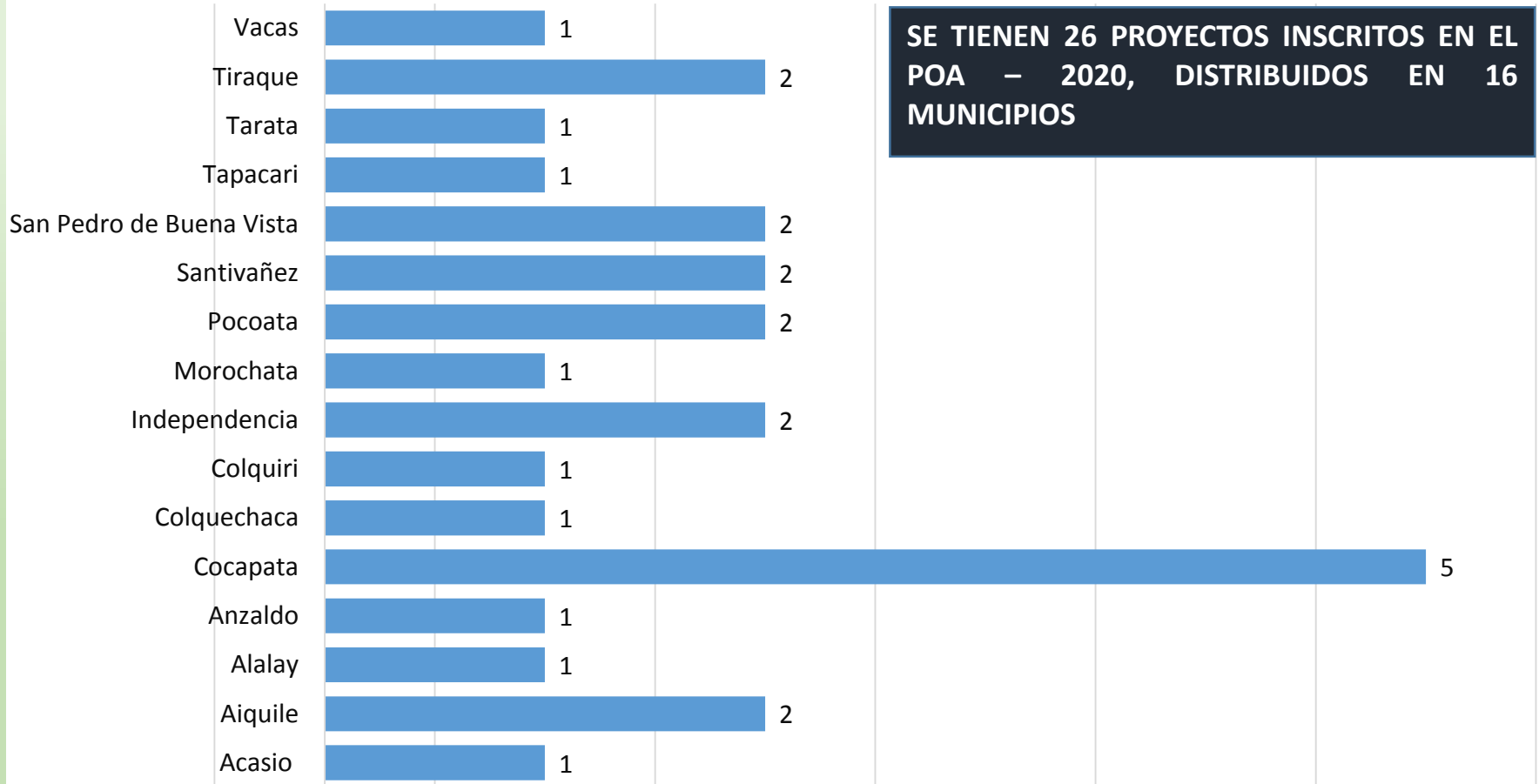

PROYECTOS SEGÚN TIPOLOGIA

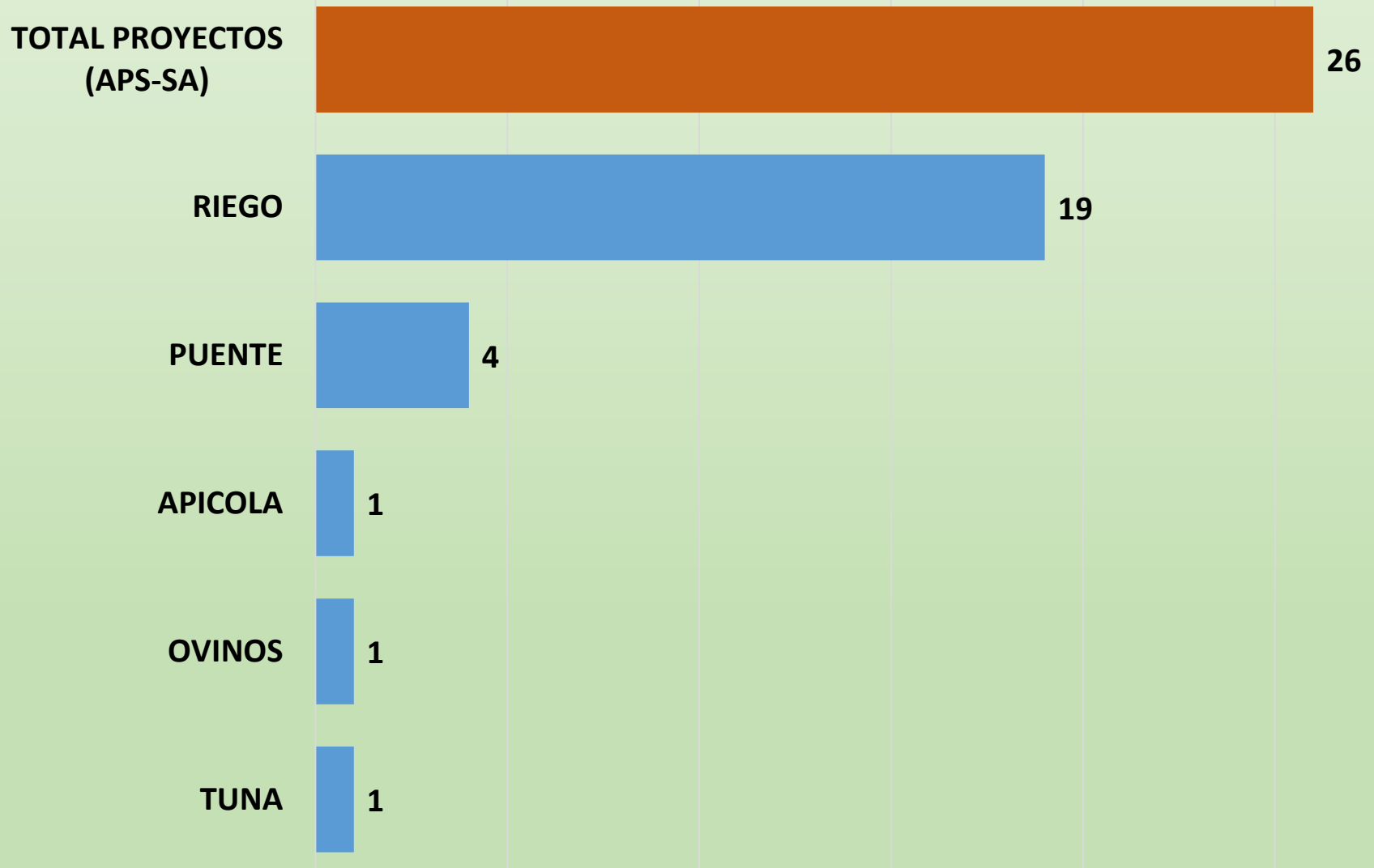

RESULTADOS ESPERADOS EN LA GESTIÓN



RESULTADOS ESPERADOS EN PROYECTOS DE SISTEMAS DE RIEGO POR DEPARTAMENTO



Departamento	Municipio	Nro. De Proyectos Implementados	Familias Beneficiarias	Superficie Bajo Riego (en Ha)	Atajados Construidos (en metros cúbicos)	Red de Distribución implementada (en metros lineales)	Sistema de Aducción Implementada (en metros lineales)	Número de hidrantes construidos
COCHABAMBA	AIQUILE	1	42	60,00	39,00	15.841,10		168,00
	ANZALDO	1	56	32,06		6.776,00		45,00
	COCAPATA	4	480	281,98		28.895,49	6.653,80	179,00
	INDEPENDENCIA	1	74	35,66		5.936,67		9,00
	MOROCHATA	1	148	59,24		20.387,38		128,00
	SANTIVANEZ	1	60	30,24		5.015,92		38,00
	TAPACARI	1	56	17,94		3.423,00	2.425,00	29,00
	TARATA	1	53	27,30		4.359,00		25,00
	TIRAQUE	2	87	80,00		2.514,72	4.019,00	96,00
	TOTAL		13	1.056	624,42	39,00	93.149,28	13.097,80
LA PAZ	COLQUIRI	1	60	10,73			1.514,98	21,00
	TOTAL	1	60	10,73		710,21	1.514,98	21,00
POTOSÍ	ACASIO	1	36	37,00		4.829,98		30,00
	COLQUECHACA	1	53	18,49		1.069,82	2.337,00	15,00
	POCOATA	2	119	95,55		7.489,65	5.230,72	146,00
	SAN PEDRO DE BUENA VISTA	1	33	41,80		6.166,00	2.735,60	36,00
	TOTAL	5	241	192,84		19.555,45	10.303,32	227,00
TOTAL GENERAL		19,00	1.357	827,99	39,00	113.414,94	24.916,10	965,00



EFECTOS ESPERADOS EN PROYECTOS DE SISTEMAS DE RIEGO POR TIPO DE CULTIVO

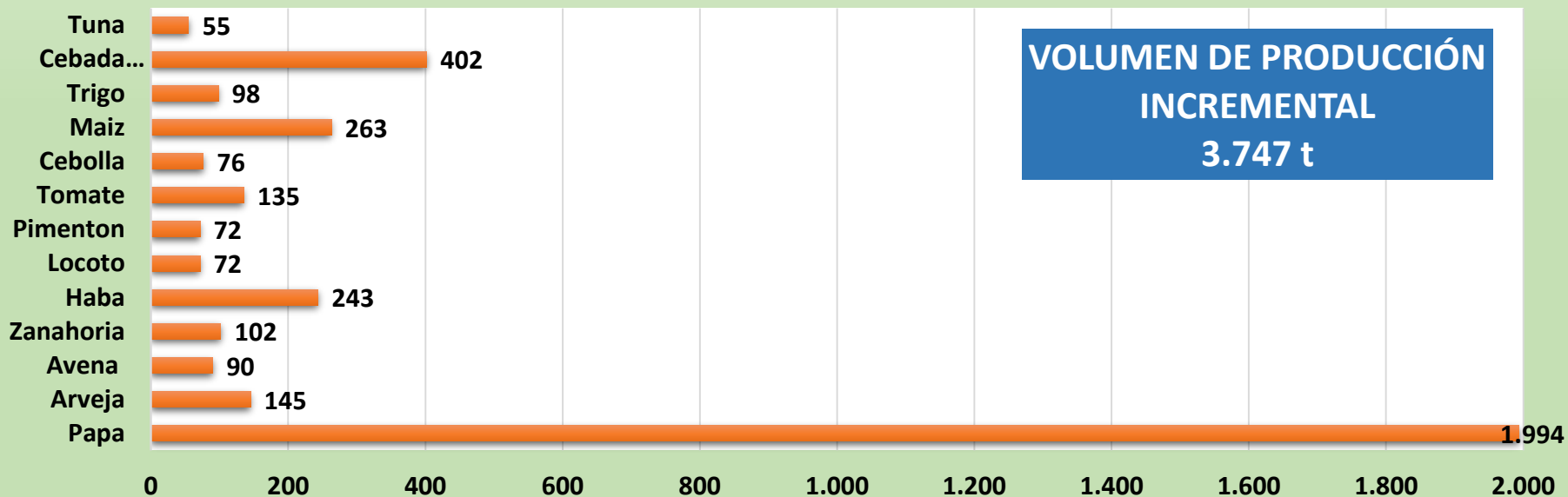
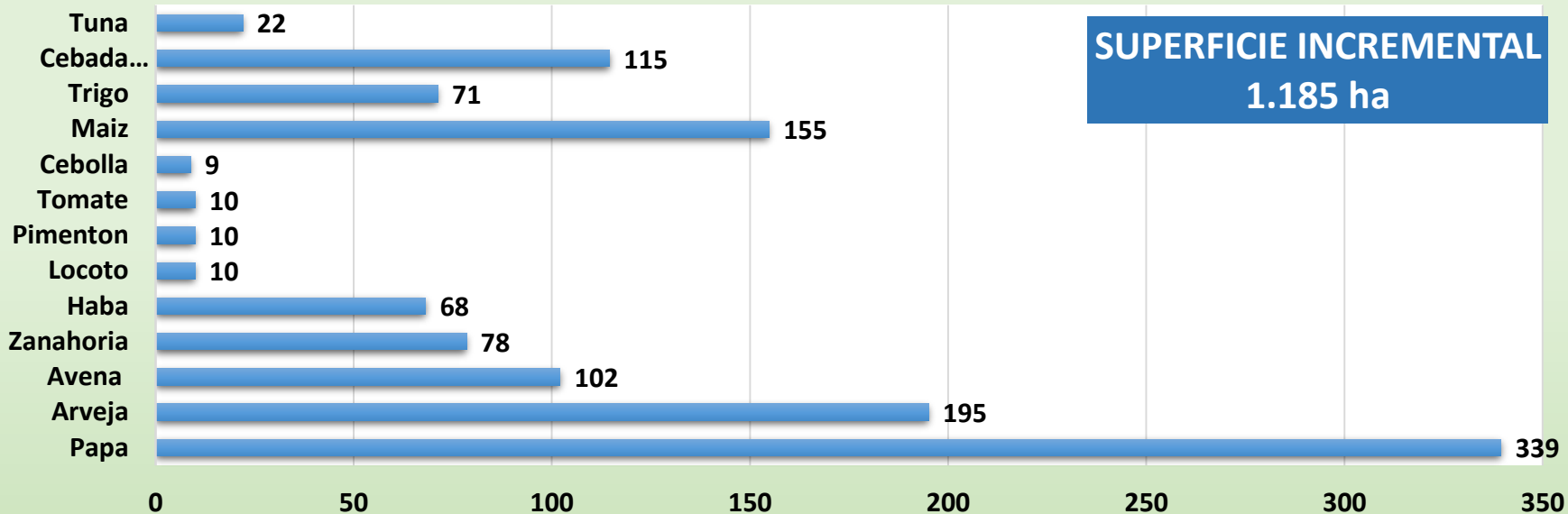



RESULTADOS ESPERADOS EN LA CONSTRUCCIÓN DE Puentes VEHICULARES



DEPARTAMENTO	MUNICIPIO	NRO. DE FAMILIAS BENEFICIARIAS	PUENTES CONSTRUIDOS	
			CANTIDAD	METROS LINEALES
COCHABAMBA	ALALAY	175	1	25
	INDEPENDENCIA	123	1	30,6
	SANTIVAÑEZ	354	1	60
	TOTAL COCHABAMBA	652	3	115,6
POTOSÍ	SAN PEDRO DE BUENA VISTA	367	1	224
	TOTAL POTOSÍ	367	1	224
TOTAL GENERAL PUENTES		1.019,00	4	339,6



RESULTADOS ESPERADOS EN PROYECTOS PRODUCTIVOS



APICULTURA

MUNICIPIO	PROYECTO	PERSONAS CAPACITADAS	PRODUCCIÓN DE MIEL (TONELADAS)	NÚMERO DE APIARIOS IMPLEMENTADOS
COCAPATA	APOYO A LA PRODUCCION DE MIEL - MUNICIPIO COCAPATA	150	808	150

OVINOS

MUNICIPIO	PROYECTO	PERSONAS CAPACITADAS	NÚMERO DE CABEZAS ENTREGADAS	SUPERFICIE DE FORRAJE IMPLEMENTADA (HA)
VACAS	MEJORAMIENTO DE LA PRODUCCIÓN DE GANADO OVINO CON LA INTRODUCCIÓN DE LA RAZA HAMPSHIRE DOWN EN 32 COMUNIDADES DE 4 DISTRITOS MUNICIPIO DE VACAS	602	1.806	24

CULTIVO DE TUNA

MUNICIPIO	PROYECTO	PERSONAS CAPACITADAS	SUPERFICIE IMPLEMENTADA (HA)	NRO. CERCOS PERIMETRALES	DOTACIÓN DE PENCAS DE TUNA (NÚMERO)
AIQUILE	APOYO A LA PRODUCCION DE TUNA PARA EL FORTALECIMIENTO ECONOMICO DE MUJERES ORGANIZADAS EN EL MUNICIPIO DE AIQUILE	261	41	261	130.500



RECOMENDACIONES



RECOMENDACIONES



Para proyectos ejecutados a través de Transferencias

- Los GAMs deben remitir documentos (certificación presupuestaria, estructura programática, Dictamen SISIN, Certificado de capacidad de endeudamiento e Informes Técnicos y legales) de forma oportuna para agilizar las inscripciones de presupuesto
- Los GAMs deben remitir los documentos de respaldo de los proyectos concluidos tanto físico como financiero para el cierre de proyectos

Para proyectos ejecutados a través de Administración Directa

- Los GAMs deben efectuar la inscripción de contrapartes de manera oportuna para no retrasar procesos de contratación



GRACIAS POR SU ATENCIÓN!

© 2015 Copyright - FONADIN

<https://fonadin.gob.bo>

Telf. 2786405 - 2784786 int. 111 y 108

Fax 2788580